



SUPERINTENDÊNCIA DE GESTÃO ADMINISTRATIVA
GERÊNCIA DE RECURSOS LOGÍSTICOS
COORDENAÇÃO DE PLANEJAMENTO DE COMPRAS E SERVIÇOS

TERMO DE REFERÊNCIA

1. DO OBJETO

1.1. Aquisição de mobiliários, com entrega e montagem, conforme condições, quantidades e exigências estabelecidas neste instrumento:

GRUPO	ITEM	DESCRIÇÃO	UNID	Qtd	VALOR UNIT	VALOR TOTAL
1	1	Mesa gabinete	pç	4	2.610,00	10.440,00
	2	Mesa Península	pç	3	2.672,66	8.017,98
	3	Mesa de reunião Ovalada grande	pç	2	3.980,00	7.960,00
2	4	Tapete Redondo de 2,00 m em polipropileno desenhado com formas geométricas em cores neutras	pç	3	1.970,00	5.910,00
	5	Tapete Redondo de 2,5m em polipropileno desenhado com formas geométricas em cores neutras	pç	1	2.708,75	2.708,75
	6	Tapete Retangular 3,00 x 2,00 em polipropileno desenhado com formas geométricas em cores neutras	pç	1	2.875,00	2.875,00
3	7	ESTAÇÃO DE TRABALHO PARA 4 LUGARES EM "X"	pç	10	13.250,00	132.500,00
	8	ESTAÇÃO DE TRABALHO PARA 2 LUGARES EM "T"	pç	10	6.124,00	61.240,00
4	9	Puffes grandes tipo "maçã": 01 amarelo, 01 vermelho e 02 laranjas Todos em couro sintético	pç	4	390,00	1.560,00
	10	Puffes grandes tipo "pêra" cor amarelo. Todos em couro sintético	pç	2	485,00	970,00
5	11	Mesa redonda 1,00m com 04 lugares modelo Eames (ou similar) com tampo MDF branco e pés de madeira	pç	4	897,84	3.591,36
	12	Cadeiras Eames (ou similar) laranja em polipropileno e pés de madeira	pç	16	495,00	7.920,00
	13	Prateleira com estrutura de metalon 2x2cm medindo 2,91m de largura, 0,40m de profundidade e 2,54m de altura com nichos de formas variadas, com nichos em MDF Savana da fabricante Guararapes (ou similar);	pç	1	17.922,50	17.922,50
	14	Mesa de escritório com formato em L e detalhes ovais medindo 2,60x1,70m e profundidade 0,80m, com tampo em mármore nero marquina e base cromada;	pç	1	12.625,00	12.625,00
	15	Mesa de reunião retangular medindo 3,13x1,20m com tampo em mármore nero marquina e base cromada, com uma mesa mais alta em MDF Savana da fabricante Guararapes (ou similar) localizada na ponta;	pç	1	13.475,00	13.475,00
	16	Chapa de MDF Savana da fabricante Guararapes (ou similar) em volta do pilar existente. (02 chapas 15mm 1,00x2,56m / 01 chapa 15mm 0,74x2,56m)	pç	3	6.387,00	19.161,00
	17	Bancada em MDF 4,70m largura e 0,50m profundidade / painel 1,35 largura e 2,00m altura com nicho e duas portas na parte inferior e prateleira na parte superior	pç	1	4.700,00	4.700,00
	18	Expositores com estrutura de metalon 3x3cm na cor preta com prateleiras de MDF da fabricante Guararapes (ou similar)	pç	2	20.300,00	40.600,00
	19	Totens baixos para decoração em MDF branco e chapa metálica 2x2cm com 80cm largura x 50cm comprimento x 30cm altura;	pç	2	16.500,00	33.000,00
	20	Painel para TV em MDF branco com 1,35 m de largura e 2,00 m de altura, com nicho e duas portas na parte inferior e prateleira na parte superior	pç	1	6.910,00	6.910,00
	21	Mesa de canto redonda 40 cm modelo Cross fabricante Neobox (ou similar) com tampo MDF Pretoria e pés cromados	pç	2	2.389,00	4.778,00
	22	Mesa retangular 0,60x1,10m / altura 23cm modelo Uvim (ou similar) em MDF cor preto com acabamento em Laca acetinado	pç	1	3.879,00	3.879,00
	23	Banqueta alta, material estrutura em aço cromado, tipo assento fixo em couro sintético amarelo, material da base do assento em aço cromado, altura 76cm	pç	4	571,00	2.284,00
	24	Poltronas giratórias laranjas modelo Swam (ou similar) em couro sintético	pç	4	1.764,79	7.059,16
					TOTAL	R\$ 412.086,75

1.1.1. Descrições do item 1 - Mesa gabinete: Descrições referentes à formação de 1 mesa cabendo ao fornecedor utilizar as peças necessárias dentro da sua linha para completa montagem da estação conforme solicitado. Antes da fabricação dos móveis a cor deverá ser consultada com os representantes da ANTT, para verificar a uniformidade com os móveis já existentes.

I -Mesa

- a) Tampo inteiriço em formato de "L" com península tipo gota em uma das extremidades, tipo estação de trabalho, em madeira aglomerada com resina fenólica do tipo okasuper com partículas de granulometria fina com espessura de 25mm e revestido com laminado melamínico de baixa pressão em ambas as faces, da cor amadeirada, borda retas encabeçadas com fita de borda de PVC de 3,0mm na parte frontal e borda nas laterais fita de borda de PVC de 1,5mm na mesma cor do laminado. Fixação à estrutura através de parafusos auto-atarraxante e guia para passagem de cabos com tampa removível, injetado em polietileno. A quina do tampo deverá ter um formato ergonômico a fim de que o usuário entre com a cadeira.
- b) Estrutura metálica lateral com tratamento anti-corrosivo por fosfatização e acabamento em pintura epóxi de alta resistência a abrasão e impactos, com secagem em estufa e resistente a teste de névoa salina, com coluna central em chapa de aço SAE 1020 30x200x1,2mm estampado com design diferenciado, e tampa para passagem de fiação injetada em polipropileno, travessa superior em tubo de aço SAE 1020 20x30x1,2mm, e travessa inferior de tubo de aço elíptico SAE 1020 20x45x1,9mm conformado com raio médio de 1100mm e profundidade de 640mm, com ponteiros de acabamento injetadas em polipropileno e sapatas reguláveis em forma octogonal com rosca e injetadas em polietileno copolímero de alta resistência a impactos e abrasão. Estrutura fixada ao tampo através de parafuso cementado 5,0 x 40mm com alta resistência ao torque. Fixação de painéis frontais através de parafuso de zamak p/ mini-fix com rosca.
- c) Estrutura metálica com tratamento anti-corrosivo por fosfatização e acabamento em pintura epóxi de alta resistência a abrasão e impactos, com secagem em estufa e resistente a teste de névoa salina, com coluna central em tubo de aço 3" SAE 1020 de forma cilíndrica com espessura 1,2mm, travessa superior em tubo de aço SAE 1020 20x30x1,2mm, sapatas de nivelamento ao piso em formato redondo com rosca. Este tubo deverá ser de ligação de dois painéis frontais.
- d) Painel frontal em madeira aglomerada com resina fenólica do tipo okasuper com partículas de granulometria fina com espessura de 18mm e revestido com laminado melamínico de baixa pressão em ambas as faces nas cores cinza matrix, encabeçada na parte inferior com fita de borda 0,4mm da cor do melamínico, fixado à estrutura através de parafuso de zamak

para minifix com rosca, e tambor minifix de zamak altamente resistente ao torque e força. Medidas: Largura 1 lado da península gota: 240 a 250 cm com profundidade de 80cm Largura 2: 150 a 160cm com profundidade de 60cm Altura: 72 a 75cm II - Conexão entre Mesa e Armário

a) Tampo de canto, tipo estação de trabalho, em madeira aglomerada com resina fenólica do tipo okasuper com partículas de granulometria fina com espessura de 25mm e revestido com laminado melamínico de baixa pressão em ambas as faces, bordas encabeçadas com fita de borda de PVC 3,0mm na parte frontal e nas demais arestas com fita de borda de PVC de 1,5mm na mesma cor do tampo. Fixação à estrutura ou a mão francesa através de parafusos auto-atarraxante e guia para passagem de cabos com tampa removível, injetado em polietileno. Medidas: Largura 1: 120 a 122 cm com profundidade de 60cm Largura 2: 120 a 122cm com profundidade de 60cm Altura: 72 a 75cm

1.1.2. Descrições do item 2 - Mesa Península : Descrições referentes à formação de 1 mesa cabendo ao fornecedor utilizar as peças necessárias dentro da sua linha para completa montagem da estação conforme solicitado. Antes da fabricação dos móveis a cor deverá ser consultada com os representantes da ANTT, para verificar a uniformidade com os móveis já existentes.

Mesa

a) Tampo inteiriço em formato de “L” com península em uma das extremidades, tipo estação de trabalho, em madeira aglomerada com resina fenólica do tipo okasuper com partículas de granulometria fina com espessura de 25mm e revestido com laminado melamínico de baixa pressão em ambas as faces, da cor amadeirada, borda retas encabeçadas com fita de borda de PVC de 3,0mm na parte frontal e borda nas laterais fita de borda de PVC de 1,5mm na mesma cor do laminado. Fixação à estrutura através de parafusos auto-atarraxante e guia para passagem de cabos com tampa removível, injetado em polietileno. A quina do tampo deverá ter um formato ergonômico a fim de que o usuário entre com a cadeira.

b) Estrutura metálica lateral com tratamento anti-corrosivo por fosfatização e acabamento em pintura epóxi de alta resistência a abrasão e impactos, com secagem em estufa e resistente a teste de névoa salina, com coluna central em chapa de aço SAE 1020 30x200x1,2mm estampado com design diferenciado, e tampa para passagem de fiação injetada em polipropileno, travessa superior em tubo de aço SAE 1020 20x30x1,2mm, e travessa inferior de tubo de aço elíptico SAE 1020 20x45x1,9mm conformado com raio médio de 1100mm e profundidade de 640mm, com ponteiros de acabamento injetadas em polipropileno e sapatas reguláveis em forma octogonal com rosca e injetadas em polietileno copolímero de alta resistência a impactos e abrasão. Estrutura fixada ao tampo através de parafuso cementado 5,0 x 40mm com alta resistência ao torque. Fixação de painéis frontais através de parafuso de zamak p/ mini-fix com rosca.

c) Estrutura metálica com tratamento anti-corrosivo por fosfatização e acabamento em pintura epóxi de alta resistência a abrasão e impactos, com secagem em estufa e resistente a teste de névoa salina, com coluna central em tubo de aço 3” SAE 1020 de forma cilíndrica com espessura 1,2mm, travessa superior em tubo de aço SAE 1020 20x30x1,2mm, sapatas de nivelamento ao piso em formato redondo com rosca. Este tubo deverá ser de ligação de dois painéis frontais.

d) Paineis frontal em madeira aglomerada com resina fenólica do tipo okasuper com partículas de granulometria fina com espessura de 18mm e revestido com laminado melamínico de baixa pressão em ambas as faces nas cores cinza matrix, encabeçada na parte inferior com fita de borda 0,4mm da cor do melamínico, fixado à estrutura através de parafuso de zamak para minifix com rosca, e tambor minifix de zamak altamente resistente ao torque e força. Medidas: Largura 1 lado da península: 180 a 190 cm com profundidade de 80cm Largura 2: 170 a 160cm com profundidade de 60cm Altura: 72 a 75cm

1.1.3. Descrições do item 3 - Mesa de reunião Ovalada grande OBS: Antes da fabricação dos móveis a cor deverá ser consultada com os representantes da ANTT, para verificar a uniformidade com os móveis já existentes.

a) Tampo segmentado em formato ovalado para reuniões, em madeira aglomerada com resina fenólica com partículas de granulometria fina com espessura de 25mm e revestido com laminado melamínico de baixa pressão em ambas as faces, da cor amadeirada, bordas fita de perfil PVC com 3mm de espessura com alta resistência a impactos na cor do laminado. Fixação à estrutura através de parafusos auto-atarraxantes para madeira.

b) Estrutura metálica com tratamento anti-corrosivo por fosfatização e acabamento em pintura epóxi de alta resistência a abrasão e impactos, com secagem em estufa, com coluna central em chapa de aço, estampado com design diferenciado, e tampa para passagem de fiação injetada em polipropileno, travessa superior em tubo de aço, e travessa inferior de tubo de aço elíptico conformado com raio médio de 1100mm e profundidade de 740mm, com ponteiros de acabamento injetadas em polipropileno e sapatas reguláveis em forma octogonal com rosca e injetadas em polietileno copolímero de alta resistência a impactos e abrasão.

c) Paineis frontal em madeira aglomerada com resina fenólica com partículas de granulometria fina com espessura de 18mm e revestido com laminado melamínico de baixa pressão em ambas as faces nas cores cinza matrix, encabeçada na parte inferior com fita de borda 0,4mm da cor do melamínico, fixado à estrutura através de parafuso de zamak para minifix com rosca, e tambor minifix de zamak altamente resistente ao torque e força.

Dimensões: Comprimento mínimo = 300cm Largura mínima = 120cm, Altura das superfícies= 72 a 75cm.

1.1.4. Descrições do item 4 - Tapete Redondo de 2,00 m em polipropileno desenhado com formas geométricas em cores neutras

1.1.5. Descrições do item 5 - Tapete Redondo de 2,5m em polipropileno desenhado com formas geométricas em cores neutras

1.1.6. Descrições do item 6 - Tapete Retangular 3,00 x 2,00 em polipropileno desenhado com formas geométricas em cores neutras

1.1.7. Descrições do item 7 - ESTAÇÃO DE TRABALHO PARA 4 LUGARES EM “X”: Descrições referentes à formação de 1 estação de trabalho cabendo ao fornecedor utilizar as peças necessárias dentro da sua linha para completa montagem da estação conforme solicitado. Antes da fabricação dos móveis a cor deverá ser consultada com os representantes da ANTT, para verificar a uniformidade com os móveis já existentes.

I -Painéis (para formação completa da estação)

a) Armação constituída de estrutura em alumínio com espessura de 10 cm, com alta resistência a impactos e alta durabilidade à corrosão, através de banhos desengraxantes e pintura epóxi na cor a definir. Não será aceito o uso de soldas para armação do quadro estrutural.

b) Paineis dotado de orifícios, para passagem de fiação interna, tanto na horizontal como na vertical. A armação recebe faces que são fixadas através de encaixes rápidos que fazem parte da própria face. Na parte superior poderá receber a tampa de armação e ponteiros plásticos injetadas em polietileno da mesma cor do painel. Na parte inferior da estrutura, rodapé metálico com passagem interna de fiação e na parte superior, acima do nível do plano de trabalho, face basculante, contendo a linha de tomadas na altura da superfície de trabalho com três tomadas elétricas e duas para dados e voz. Possibilidade de sobreposição vertical dos painéis para atendimento à dinâmica de lay-out, permitindo variação da altura dos mesmos, sem substituição de peças nem desmontagem da estação de trabalho. Sapatas de apoio no piso injetadas em polietileno com regulagem de altura através de parafuso em aço, com rosca.

c) Tampa da armação em formato curvo fabricado em alumínio de alta resistência a impactos e alta durabilidade à corrosão, fixada à armação através de engates rápidos, que fazem parte da própria tampa.

d) Faces inferiores internas em chapas de madeira aglomerada revestida em laminado melamínico de baixa pressão em ambas as faces com 10mm de espessura. Faces superiores e faces externas constituídas em chapa de MDF, com alta resistência a impactos e a impermeabilidade, de espessura 10mm, cobertas com tecido 100% poliéster de fino acabamento que recebe grampos de fixação na parte oposta a chapa. Fixação à armação é feita através de engates rápidos com saque frontal sem necessidade de retirar as superfícies de trabalho para saque das mesas, confeccionadas em chapa metálicas. Os painéis deverão permitir a possibilidade de empilhamento dos mesmos possibilitando o aumento das alturas dos painéis sem que seja necessária a substituição dos painéis existentes. A união entre painéis deverá ocorrer sem o uso de parafusos, apenas peças de encaixes. Altura dos painéis=102 a 105cm; Espessura dos painéis 10 cm

II -Tampos Quantidade: 04 (quatro) a)Tampo em formato de “L” inteiriço, tipo estação de trabalho, em madeira aglomerada com resina fenólica com partículas de granulometria fina de 25mm de melamínico de baixa pressão em ambas as faces, da cor amadeirada, borda frontal em fita de poliestireno na cor do laminado do tampo com 3mm de espessura com quinas arredondadas e encabeçamento com fita de borda com 1,5mm de espessura na mesma cor do tampo nas demais quinas. Fixação à estrutura e a mão francesa através de parafusos auto-atarraxantes e guia para passagem de cabos com tampa removível, injetado em polietileno. Dimensões: 140 x 140cm (variação máxima permitida de 5%); Altura das superfícies=72 a 75cm.

III - Estrutura lateral para tampos Quantidade: 08 (oito)

a) Estrutura metálica com tratamento anti-corrosivo por fosfatização e acabamento em pintura epóxi de alta resistência a abrasão e impactos, com secagem em estufa e resistente a teste de névoa salina, com coluna central em chapa de aço SAE 1020 30x200x1,2mm estampado com design diferenciado, e tampa para passagem de fiação injetada em polipropileno, travessa superior em tubo de aço SAE 1020 20x30x1,2mm, e travessa inferior de tubo de aço elíptico SAE 1020 20x45x1,9mm conformado com raio médio de 1100mm e profundidade de 640mm, com ponteiros de acabamento injetadas em polipropileno e sapatas reguláveis em forma octogonal com rosca e injetadas em polietileno copolímero de alta resistência a impactos e abrasão. Estrutura fixada ao tampo através de parafuso.

1.1.8. Descrições do item 8 - ESTAÇÃO DE TRABALHO PARA 2 LUGARES EM “T”: Descrições referentes à formação de 1 estação de trabalho cabendo ao fornecedor utilizar as peças necessárias dentro da sua linha para completa montagem da estação conforme solicitado. Antes da fabricação dos móveis a cor deverá ser consultada com os representantes da ANTT, para verificar a uniformidade com os móveis já existentes.

I -Painéis (para formação completa da estação)

- a) Armação constituída de estrutura em alumínio com espessura mínima de 10 cm, com alta resistência à impactos e alta durabilidade à corrosão, através de banhos desengraxantes e pintura epóxi na cor a definir. Não será aceito o uso de soldas para armação do quadro estrutural.
- b) Pannel dotado de orifícios, para passagem de fiação interna, tanto na horizontal como na vertical. A armação recebe faces que são fixadas através de encaixes rápidos que fazem parte da própria face. Na parte superior poderá receber a tampa de armação e ponteiras plásticas injetadas em polietileno da mesma cor do pannel. Na parte inferior da estrutura, rodapé metálico com passagem interna de fiação e na parte superior, acima do nível do plano de trabalho, face basculante, contendo a linha de tomadas na altura da superfície de trabalho com três tomados elétricas e duas para dados e voz. Possibilidade de sobreposição vertical dos painéis para atendimento à dinâmica de lay-out, permitindo variação da altura dos mesmos, sem substituição de peças nem desmontagem da estação de trabalho. Sapatas de apoio no piso injetadas em polietileno com regulagem de altura através de parafuso em aço, com rosca.
- c) Tampa da armação em formato curvo fabricado em alumínio de alta resistência a impactos e alta durabilidade à corrosão, fixada à armação através de engates rápidos, que fazem parte da própria tampa.
- d) Faces inferiores internas em chapas de madeira aglomerada revestida em laminado melamínico de baixa pressão em ambas as faces com 10mm de espessura. Faces superiores e faces externas constituídas em chapa de MDF, com alta resistência a impactos e a impermeabilidade, de espessura 10mm, cobertas com tecido 100% poliéster de fino acabamento que recebe grampos de fixação na parte oposta a chapa. Fixação à armação é feita através de engates rápidos com saque frontal sem necessidade de retirar as superfícies de trabalho para saque das mesas, confeccionadas em chapa metálicas.
- e) Os painéis deverão permitir a possibilidade de empilhamento dos mesmos possibilitando o aumento das alturas dos painéis sem que seja necessária a substituição dos painéis existentes. A união entre painéis deverá ocorrer sem o uso de parafusos, apenas peças de encaixes. Altura dos painéis=102 a 105cm; Espessura dos painéis 10 cm
- II -Tampas Quantidade: 02 (dois)

a)Tampo em formato de "L" inteiriço, tipo estação de trabalho, em madeira aglomerada com resina fenólica com partículas de granulometria fina de 25mm de espessura revestido com laminado melamínico de baixa pressão em ambas as faces, da cor amadeirada, borda frontal em fita de poliestireno na cor do laminado do tampo com 3mm de espessura com quinas arredondadas e encabeçamento com fita de borda com 1,5mm de espessura na mesma cor do tampo nas demais quinas. Fixação à estrutura e a mão francesa através de parafusos auto-atarraxantes e guia para passagem de cabos com tampa removível, injetado em polietileno. Dimensões: 140 x 140cm (variação máxima permitida de 5%); Altura das superfícies=72 a 75cm.

III - Estrutura lateral para tampas Quantidade: 04 (quatro) a) Estrutura metálica com tratamento anti-corrosivo por fosfatização e acabamento em pintura epóxi de alta resistência a abrasão e impactos, com secagem em estufa e resistente a teste de névoa salina, com coluna central em chapa de aço SAE 1020 30x200x1,2mm estampado com design diferenciado, e tampa para passagem de fiação injetada em polipropileno, travessa superior em tubo de aço SAE 1020 20x30x1,2mm, e travessa inferior de tubo de aço elíptico SAE 1020 20x45x1,9mm conformado com raio médio de 1100mm e profundidade de 640mm, com ponteiras de acabamento injetadas em polipropileno e sapatas reguláveis em forma octogonal com rosca e injetadas em polietileno copolímero de alta resistência a impactos e abrasão. Estrutura fixada ao tampo através de parafuso.

- 1.1.9. Descrições do item 9 - Puffs grandes tipo "macã": 01 amarelo, 01 vermelho e 02 laranjas. Todos em couro sintético, preenchidos com flocos de isopor expandido, suportando aproximadamente 100 kg, e nas seguintes medidas: L x A x P): Puff: 90 cm x 100 cm x 90 cm, conforme imagem ilustrativa do Anexo B
- 1.1.10. Descrições do item 10 - Puffs grandes tipo "Pêra" na cor amarela em couro sintético, preenchidos com flocos de isopor expandido, suportando aproximadamente 100 kg, e nas seguintes medidas: L x A x P): Puff: 90 cm x 100 cm x 90 cm, conforme imagem ilustrativa do Anexo B
- 1.1.11. Descrições do item 11 - Mesas redondas medindo 1,00m de diâmetro, 0,75m de altura, modelo Eames (ou similar) com tampo MDF branco e pés de madeira maciça com aplicação de verniz poliuretano e perfil de aço com acabamento em pintura epóxi-pó, conforme imagem ilustrativa do Anexo B
- 1.1.12. Descrições do item 12 - Cadeiras Eames (ou similar) na cor laranja com assento/encosto em prolipropileno e pés de madeira maciça com aplicação de verniz poliuretano e perfil de aço com acabamento em pintura epóxi-pó, capaz de suportar até 100 kg, e com altura até o assento: 44,5 cm, altura até o encosto de 0,80m e profundidade de 0,55cm, conforme imagem ilustrativa do Anexo B
- 1.1.13. Descrições do item 13 - Prateleira com estrutura de metalon 2x2cm medindo 2,91m de largura, 0,40m de profundidade e 2,54m de altura com nichos de formas variadas, com nichos em MDF Savana da fabricante Guararapes (ou similar), conforme imagem ilustrativa do Anexo B
- 1.1.14. Descrições do item 14 - Mesa de escritório com formato em L e detalhes ovais medindo 2,60x1,70m e profundidade 0,80m, com tampo em mármore nero marquina e base cromada;
- 1.1.15. Descrições do item 15 - Mesa de reunião retangular medindo 3,13x1,20m com tampo em mármore nero marquina e base cromada, com uma mesa mais alta em MDF Savana da fabricante Guararapes (ou similar) localizada na ponta;
- 1.1.16. Descrições do item 16 - Chapa de MDF Savana da fabricante Guararapes (ou similar) em volta do pilar existente.(02 chapas 15mm 1,00x2,56m / 01 chapa 15mm 0,74x2,56m)
- 1.1.17. Descrições do item 17 - Bancada em MDF 4,70m largura e 0,50m profundidade / pannel 1,35 largura e 2,00m altura com nicho e duas portas na parte inferior e prateleira na parte superior
- 1.1.18. Descrições do item 18 - Expositores com estrutura de metalon 3x3cm na cor preta com prateleiras de MDF da fabricante Guararapes (ou similar)
- 1.1.19. Descrições do item 19 - Totens baixos para decoração em MDF branco e chapa metálica 2x2cm com 80cm largura x 50cm comprimento x 30cm altura;
- 1.1.20. Descrições do item 20 - Pannel para TV em MDF branco com 1,35 m de largura e 2,00 m de altura, com nicho e duas portas na parte inferior e prateleira na parte superior
- 1.1.21. Descrições do item 21 - Mesa de canto redonda 40 cm modelo Cross fabricante Neobox (ou similar) com tampo MDF Pretoria e pés cromados
- 1.1.22. Descrições do item 22 - Mesa retangular 0,60x1,10m / altura 23cm modelo Uvim (ou similar) em MDF cor preto com acabamento em Laca acetinado
- 1.1.23. Descrições do item 23 - Banqueta alta, material estrutura em aço cromado, tipo assento fixo em couro sintético composto a base em 50% de algodão e 50% poliéster e a superfície em 93.2% de PVC e 6.8% de poliuretano na cor amarelo, material da base do assento em aço cromado com tratamento anti-corrosivo e ferruginoso, altura 76cm
- 1.1.24. Descrições do item 24 - Poltronas giratórias laranjas modelo Swam (ou similar) em couro sintético na largura de 72 cm, 85 cm de altura com a profundidade de 66 cm com base giratória com 4 patas em alumínio fundido, concha em fiberglass em espuma certificada 100% poliureano D28.

1.2. Os mobiliários e acessórios devem corresponder precisamente em cores, medidas e matérias-primas descritas na tabela acima.

- 1.2.1. As marcas citadas na tabela acima são mera referência, podendo ser fornecidos itens de outras marcas, porém similares, de qualidade semelhante ou superior ao especificado.
- 1.2.2. As imagens do Anexo B são meramente ilustrativas de modo a facilitar a compreensão sobre a descrição do objeto.

1.3. Os mobiliários e acessórios deverão ser entregues na sede da Agência Nacional de Transportes Terrestres - ANTT, em Brasília/DF, observado o disposto na legislação pertinente, sendo os custos de transporte e entrega de responsabilidade da CONTRATADA.

1.4. O prazo de vigência da contratação será de 120 (cento e vinte) dias contados do(a) assinatura do contrato ou instrumento congênere, prorrogável na forma do art. 57, § 1º, da Lei nº 8.666/93.

1.5. Foi utilizada, para elaboração do presente Termo de Referência, a minuta modelo do site da AGU atualizada em junho de 2021.

2. JUSTIFICATIVA E OBJETIVO DA CONTRATAÇÃO

2.1. A Justificativa e objetivo da contratação encontram-se pormenorizados em tópico específico dos Estudos Técnicos Preliminares, apêndice deste Termo de Referência.

3. DESCRIÇÃO DA SOLUÇÃO

3.1. A descrição da solução como um todo, encontra-se pormenorizada em tópico específico dos Estudos Técnicos Preliminares, apêndice deste Termo de Referência e nas características do objeto constantes do item 1.1 deste documento e seus subitens.

4. CLASSIFICAÇÃO DOS BENS COMUNS

4.1. Trata-se de aquisição de bens comuns, a serem adquiridos mediante licitação, na modalidade pregão, em sua forma eletrônica.

5. CRITÉRIOS DE SUSTENTABILIDADE

5.1. Deverão ser adotados os critérios de sustentabilidade abaixo descritos, quando for possível:

- 5.1.1. bens constituídos preferencialmente, no todo ou em parte, por material reciclado, atóxico, biodegradável, conforme ABNT NBR – 15448-1 e 15448-2;
- 5.1.2. que sejam observados os requisitos ambientais para a obtenção de certificação do instituto nacional de metrologia, normalização e qualidade industrial – INMETRO como produtos sustentáveis ou de menor impacto ambiental em relação aos seus similares;
- 5.1.3. os bens devem ser, preferencialmente, acondicionados em embalagens individuais adequadas, com o menor volume possível, que utilizem materiais recicláveis, de forma a garantir a máxima proteção durante o transporte e o armazenamento.
- 5.1.4. utilização de produtos florestais madeireiros e não madeireiros originários de manejo florestal sustentável ou de reflorestamento.

6. ENTREGA E CRITÉRIOS DE ACEITAÇÃO DO OBJETO.

- 6.1. O prazo de entrega e montagem será de até 45 (quarenta e cinco) dias úteis, contados da assinatura do contrato ou instrumento congênere, na sede da ANTT localizada no Setor de Clubes Esportivos Sul - SCES, lote 10, trecho 03, Projeto Orla 8 - Brasília - DF.
- 6.2. Os bens serão recebidos provisoriamente no prazo de 05 (cinco) dias pelo(a) responsável pelo acompanhamento e fiscalização do objeto contratado para efeito de posterior verificação de sua conformidade com as especificações constantes neste Termo de Referência e na proposta.
- 6.3. Os bens poderão ser rejeitados, no todo ou em parte, quando em desacordo com as especificações constantes neste Termo de Referência e na proposta, devendo ser substituídos no prazo de 30 (trinta) dias, a contar da notificação da Contratada, às suas custas, sem prejuízo da aplicação das penalidades.
- 6.4. Os bens serão recebidos definitivamente no prazo de 30 (trinta) dias, contados do recebimento provisório, após a verificação da qualidade e quantidade do material e consequente aceitação mediante termo circunstanciado.
- 6.4.1. Na hipótese de a verificação a que se refere o subitem anterior não ser procedida dentro do prazo fixado, reputar-se-á como realizada, consumando-se o recebimento definitivo no dia do esgotamento do prazo.
- 6.5. O recebimento provisório ou definitivo do objeto não exclui a responsabilidade da contratada pelos prejuízos resultantes da incorreta execução do contrato.

7. OBRIGAÇÕES DA CONTRATANTE

- 7.1. São obrigações da Contratante:
- 7.1.1. receber o objeto no prazo e condições estabelecidas no Edital e em seus anexos;
 - 7.1.2. verificar minuciosamente, no prazo fixado, a conformidade dos bens recebidos provisoriamente com as especificações constantes deste Termo de Referência e da proposta, para fins de aceitação e recebimento definitivo;
 - 7.1.3. comunicar à Contratada, por escrito, sobre imperfeições, falhas ou irregularidades verificadas no objeto fornecido, para que seja substituído, reparado ou corrigido;
 - 7.1.4. acompanhar e fiscalizar o cumprimento das obrigações da Contratada, através de comissão/servidor especialmente designado;
 - 7.1.5. efetuar o pagamento à Contratada no valor correspondente ao fornecimento do objeto, no prazo e forma estabelecidos no Edital e seus anexos;
- 7.2. A Administração não responderá por quaisquer compromissos assumidos pela Contratada com terceiros, ainda que vinculados à execução do presente Termo de Referência, bem como por qualquer dano causado a terceiros em decorrência de ato da Contratada, de seus empregados, prepostos ou subordinados.

8. OBRIGAÇÕES DA CONTRATADA

- 8.1. A Contratada deve cumprir todas as obrigações constantes no Edital, seus anexos e sua proposta, assumindo como exclusivamente seus os riscos e as despesas decorrentes da boa e perfeita execução do objeto e, ainda:
- 8.1.1. efetuar a entrega e a montagem do objeto em perfeitas condições, conforme especificações, prazo e local constantes no Termo de Contrato e seus anexos, acompanhado da respectiva nota fiscal, na qual constarão as indicações referentes à marca, fabricante, modelo, procedência e prazo de garantia ou validade;
 - 8.1.2. responsabilizar-se pelos vícios e danos decorrentes do objeto, de acordo com os artigos 12, 13 e 17 a 27, do Código de Defesa do Consumidor (Lei nº 8.078, de 1990);
 - 8.1.3. substituir, reparar ou corrigir, às suas expensas, no prazo fixado neste Termo de Referência, o objeto com avarias ou defeitos;
 - 8.1.4. comunicar à Contratante, no prazo máximo de 24 (vinte e quatro) horas que antecede a data da entrega, os motivos que impossibilitem o cumprimento do prazo previsto, com a devida comprovação;
 - 8.1.5. manter, durante toda a execução do contrato, em compatibilidade com as obrigações assumidas, todas as condições de habilitação e qualificação exigidas na licitação;
 - 8.1.6. indicar preposto para representá-la durante a execução do contrato.
 - 8.1.7. promover a destinação final ambientalmente adequada, sempre que a legislação assim o exigir.
- 8.2. Quando não for possível a verificação da regularidade no Sistema de Cadastro de Fornecedores – SICAF, a empresa contratada deverá entregar ao setor responsável pela fiscalização do contrato, até o dia trinta do mês seguinte ao da prestação dos serviços, os seguintes documentos: 1) prova de regularidade relativa à Seguridade Social; 2) certidão conjunta relativa aos tributos federais e à Dívida Ativa da União; 3) certidões que comprovem a regularidade perante a Fazenda Municipal ou Distrital do domicílio ou sede do contratado; 4) Certidão de Regularidade do FGTS – CRF; e 5) Certidão Negativa de Débitos Trabalhistas – CNDT, conforme alínea "c" do item 10.2 do Anexo VIII-B da IN SEGES/MP n. 5/2017;.

9. DA SUBCONTRATAÇÃO

- 9.1. Não será admitida a subcontratação do objeto licitatório.

10. DA ALTERAÇÃO SUBJETIVA

- 10.1. É admissível a fusão, cisão ou incorporação da contratada com/em outra pessoa jurídica, desde que sejam observados pela nova pessoa jurídica todos os requisitos de habilitação exigidos na licitação original; sejam mantidas as demais cláusulas e condições do contrato; não haja prejuízo à execução do objeto pactuado e haja a anuência expressa da Administração à continuidade do contrato.

11. DO CONTROLE E FISCALIZAÇÃO DA EXECUÇÃO

- 11.1. Nos termos do art. 67 Lei nº 8.666, de 1993, será designado representante para acompanhar e fiscalizar a entrega dos bens, anotando em registro próprio todas as ocorrências relacionadas com a execução e determinando o que for necessário à regularização de falhas ou defeitos observados.
- 11.1.1. O recebimento de material de valor superior a R\$ 176.000,00 (cento e setenta e seis mil reais) será confiado a uma comissão de, no mínimo, 3 (três) membros, designados pela autoridade competente.
- 11.2. A fiscalização de que trata este item não exclui nem reduz a responsabilidade da Contratada, inclusive perante terceiros, por qualquer irregularidade, ainda que resultante de imperfeições técnicas ou vícios redibitórios, e, na ocorrência desta, não implica em corresponsabilidade da Administração ou de seus agentes e prepostos, de conformidade com o art. 70 da Lei nº 8.666, de 1993.
- 11.3. O representante da Administração anotará em registro próprio todas as ocorrências relacionadas com a execução do contrato, indicando dia, mês e ano, bem como o nome dos funcionários eventualmente envolvidos, determinando o que for necessário à regularização das falhas ou defeitos observados e encaminhando os apontamentos à autoridade competente para as providências cabíveis.

12. DO PAGAMENTO

- 12.1. O pagamento será realizado no prazo máximo de até 30 (trinta) dias, contados a partir do recebimento da Nota Fiscal ou Fatura, através de ordem bancária, para crédito em banco, agência e conta corrente indicados pelo licitante vencedor.

- 12.1.1. Os pagamentos decorrentes de despesas cujos valores não ultrapassem o limite de que trata o inciso II do art. 24 da Lei 8.666, de 1993, deverão ser efetuados no prazo de até 5 (cinco) dias úteis, contados da data da apresentação da Nota Fiscal, nos termos do art. 5º, §3º, da Lei nº 8.666, de 1993.
- 12.2. Considera-se ocorrido o recebimento da nota fiscal ou fatura quando o órgão contratante atestar a execução do objeto do contrato.
- 12.3. A Nota Fiscal ou Fatura deverá ser obrigatoriamente acompanhada da comprovação da regularidade fiscal, constatada por meio de consulta on-line ao SICAF ou, na impossibilidade de acesso ao referido Sistema, mediante consulta aos sítios eletrônicos oficiais ou à documentação mencionada no art. 29 da Lei nº 8.666, de 1993.
- 12.3.1. Constatando-se, junto ao SICAF, a situação de irregularidade do fornecedor contratado, deverão ser tomadas as providências previstas no do art. 31 da Instrução Normativa nº 3, de 26 de abril de 2018.
- 12.4. Havendo erro na apresentação da Nota Fiscal ou dos documentos pertinentes à contratação, ou, ainda, circunstância que impeça a liquidação da despesa, como, por exemplo, obrigação financeira pendente, decorrente de penalidade imposta ou inadimplência, o pagamento ficará sobrestado até que o licitante vencedora providencie as medidas saneadoras. Nesta hipótese, o prazo para pagamento iniciar-se-á após a comprovação da regularização da situação, não acarretando qualquer ônus para a ANTT.
- 12.5. Será considerada data do pagamento o dia em que constar como emitida a ordem bancária para pagamento.
- 12.6. Antes de cada pagamento à licitante vencedora será realizada consulta ao SICAF para verificar a manutenção das condições de habilitação exigidas no edital.
- 12.7. Constatando-se, junto ao SICAF, a situação de irregularidade do licitante vencedora, será providenciada sua advertência, por escrito, para que, no prazo de 5 (cinco) dias úteis, regularize sua situação ou, no mesmo prazo, apresente sua defesa. O prazo poderá ser prorrogado uma vez, por igual período, a critério da ANTT.
- 12.8. Previamente à emissão de nota de empenho e a cada pagamento, a Administração deverá realizar consulta ao SICAF para identificar possível suspensão temporária de participação em licitação, no âmbito do órgão ou entidade, proibição de contratar com o Poder Público, bem como ocorrências impeditivas indiretas, observado o disposto no art. 29, da Instrução Normativa nº 3, de 26 de abril de 2018.
- 12.9. Não havendo regularização ou sendo a defesa considerada improcedente, a ANTT deverá comunicar aos órgãos responsáveis pela fiscalização da regularidade fiscal quanto à inadimplência do licitante vencedora, bem como quanto à existência de pagamento a ser efetuado, para que sejam acionados os meios pertinentes e necessários para garantir o recebimento de seus créditos.
- 12.10. Persistindo a irregularidade, a ANTT deverá adotar as medidas necessárias à rescisão contratual nos autos do processo administrativo correspondente, assegurada à licitante vencedora a ampla defesa.
- 12.11. Havendo a efetiva execução do objeto, os pagamentos serão realizados normalmente, até que se decida pela rescisão do contrato, caso o licitante vencedora não regularize sua situação junto ao SICAF.
- 12.11.1. Será rescindido o contrato em execução com a contratada inadimplente no SICAF, salvo por motivo de economicidade, segurança nacional ou outro de interesse público de alta relevância, devidamente justificado, em qualquer caso, pela máxima autoridade da contratante.
- 12.12. Quando do pagamento, será efetuada a retenção tributária prevista na legislação aplicável.
- 12.12.1. A Contratada regularmente optante pelo Simples Nacional, nos termos da Lei Complementar nº 123, de 2006, não sofrerá a retenção tributária quanto aos impostos e contribuições abrangidos por aquele regime. No entanto, o pagamento ficará condicionado à apresentação de comprovação, por meio de documento oficial, de que faz jus ao tratamento tributário favorecido previsto na referida Lei Complementar.
- 12.13. Nos casos de eventuais atrasos de pagamento, desde que a Contratada não tenha concorrido, de alguma forma, para tanto, o valor devido deverá ser acrescido de atualização financeira, e sua apuração se fará desde a data de seu vencimento até a data do efetivo pagamento, em que os juros de mora serão calculados à taxa de 0,5% (meio por cento) ao mês, ou 6% (seis por cento) ao ano, mediante aplicação das seguintes fórmulas:
- EM = $I \times N \times VP$, sendo:
- EM = Encargos moratórios;
- N = Número de dias entre a data prevista para o pagamento e a do efetivo pagamento;
- VP = Valor da parcela a ser paga.
- I = Índice de compensação financeira = 0,00016438, assim apurado:
- | | | |
|----------|---------------------------|------------------------------------|
| I - (TX) | $I = \frac{(6/100)}{365}$ | I = 0,00016438 |
| | | TX = Percentual da taxa anual = 6% |

13. DO REAJUSTE

- 13.1. Os preços inicialmente contratados são fixos e irreajustáveis no prazo de um ano contado da data limite para a apresentação das propostas.
- 13.2. Após o interregno de um ano, e independentemente de pedido da CONTRATADA, os preços iniciais serão reajustados, mediante a aplicação, pela CONTRATANTE, do Índice de Preços para o Consumidor Amplo - IPCA, exclusivamente para as obrigações iniciadas e concluídas após a ocorrência da anualidade, com base na seguinte fórmula (art. 5º do Decreto n.º 1.054, de 1994):
- $$R = V \frac{(I - I^0)}{I^0}$$
- onde:
- R = Valor do reajuste procurado;
- V = Valor contratual a ser reajustado;
- I⁰ = índice inicial - refere-se ao índice de custos ou de preços correspondente à data fixada para entrega da proposta na licitação;
- I = Índice relativo ao mês do reajustamento;
- 13.3. Nos reajustes subsequentes ao primeiro, o interregno mínimo de um ano será contado a partir dos efeitos financeiros do último reajuste.
- 13.4. No caso de atraso ou não divulgação do índice de reajustamento, o CONTRATANTE pagará à CONTRATADA a importância calculada pela última variação conhecida, liquidando a diferença correspondente tão logo seja divulgado o índice definitivo.
- 13.5. Nas aferições finais, o índice utilizado para reajuste será, obrigatoriamente, o definitivo.
- 13.6. Caso o índice estabelecido para reajustamento venha a ser extinto ou de qualquer forma não possa mais ser utilizado, será adotado, em substituição, o que vier a ser determinado pela legislação então em vigor.
- 13.7. Na ausência de previsão legal quanto ao índice substituto, as partes elegerão novo índice oficial, para reajustamento do preço do valor remanescente, por meio de termo aditivo.
- 13.8. O reajuste será realizado por apostilamento.

14. DA GARANTIA DE EXECUÇÃO

- 14.1. O adjudicatário, no prazo de 15 (dias) após a assinatura do Termo de Contrato ou aceite do instrumento equivalente, prestará garantia no valor correspondente a 2 % (dois por cento) do valor do Contrato, que será liberada de acordo com as condições previstas neste Edital, conforme disposto no art. 56 da Lei nº 8.666, de 1993, desde que cumpridas as obrigações contratuais.
- 14.2. Caberá ao contratado optar por uma das seguintes modalidades de garantia:
- 14.2.1. caução em dinheiro ou em títulos da dívida pública, devendo estes ter sido emitidos sob a forma escritural, mediante registro em sistema centralizado de liquidação e de custódia autorizado pelo Banco Central do Brasil e avaliados pelos seus valores econômicos, conforme definido pelo Ministério da Fazenda;
- 14.2.2. seguro-garantia;
- 14.2.3. fiança bancária.
- 14.3. A garantia em dinheiro deverá ser efetuada em favor da Contratante, na Caixa Econômica Federal, com correção monetária, em favor do contratante.

- 14.4. No caso de alteração do valor do contrato, ou prorrogação de sua vigência, a garantia deverá ser readequada ou renovada nas mesmas condições.
- 14.5. Se o valor da garantia for utilizado total ou parcialmente em pagamento de qualquer obrigação, a Contratada obriga-se a fazer a respectiva reposição no prazo máximo de 10 (dez) dias úteis, contados da data em que for notificada.
- 14.6. A Contratante executará a garantia na forma prevista na legislação que rege a matéria.
- 14.7. A garantia prestada pelo contratado será liberada ou restituída após a execução do contrato e, quando em dinheiro, atualizada monetariamente. (artigo 56, §4º da Lei nº 8666/93).

15. DAS SANÇÕES ADMINISTRATIVAS

- 15.1. Comete infração administrativa nos termos da Lei nº 10.520, de 2002, a Contratada que:
- falhar na execução do contrato, pela inexecução, total ou parcial, de quaisquer das obrigações assumidas na contratação;
 - ensejar o retardamento da execução do objeto;
 - fraudar na execução do contrato;
 - comportar-se de modo inidôneo;
 - cometer fraude fiscal.
- 15.2. Pela inexecução total ou parcial do objeto deste contrato, a Administração pode aplicar à CONTRATADA as seguintes sanções:
- 15.2.1. Advertência por escrito, quando do não cumprimento de quaisquer das obrigações contratuais consideradas faltas leves, assim entendidas aquelas que não acarretam prejuízos significativos para o serviço contratado;
- 15.2.2. Multa moratória de 0,15% (quinze centésimos por cento) por dia de atraso injustificado sobre o valor da parcela inadimplida, até o limite de 30 (trinta) dias;
- 15.2.3. Multa compensatória de 5% (cinco por cento) sobre o valor total do contrato, no caso de inexecução total do objeto;
- 15.2.4. Suspensão de licitar e impedimento de contratar com o órgão, entidade ou unidade administrativa pela qual a Administração Pública opera e atua concretamente, pelo prazo de até dois anos;
- 15.2.5. Sanção de impedimento de licitar e contratar com órgãos e entidades da União, com o consequente descredenciamento no SICAF pelo prazo de até cinco anos.
- 15.2.6. Declaração de inidoneidade para licitar ou contratar com a Administração Pública, enquanto perdurarem os motivos determinantes da punição ou até que seja promovida a reabilitação perante a própria autoridade que aplicou a penalidade, que será concedida sempre que a Contratada ressarcir a Contratante pelos prejuízos causados;
- 15.3. A Sanção de impedimento de licitar e contratar prevista no subitem 15.2.5 também é aplicável em quaisquer das hipóteses previstas como infração administrativa neste Termo de Referência.
- 15.4. As sanções previstas nos subitens 15.2.1, 15.2.4, 15.2.5 e 15.2.6 poderão ser aplicadas à CONTRATADA juntamente com as de multa, descontando-a dos pagamentos a serem efetuados.
- 15.5. Também ficam sujeitas às penalidades do art. 87, III e IV da Lei nº 8.666, de 1993, as empresas ou profissionais que:
- Tenham sofrido condenação definitiva por praticar, por meio dolosos, fraude fiscal no recolhimento de quaisquer tributos;
 - Tenham praticado atos ilícitos visando a frustrar os objetivos da licitação;
 - Demonstrem não possuir idoneidade para contratar com a Administração em virtude de atos ilícitos praticados.
- 15.6. A aplicação de qualquer das penalidades previstas realizar-se-á em processo administrativo que assegurará o contraditório e a ampla defesa à Contratada, observando-se o procedimento previsto na Lei nº 8.666, de 1993, e subsidiariamente a Lei nº 9.784, de 1999.
- 15.7. As multas devidas e/ou prejuízos causados à Contratante serão deduzidos dos valores a serem pagos, ou recolhidos em favor da União, ou deduzidos da garantia, ou ainda, quando for o caso, serão inscritos na Dívida Ativa da União e cobrados judicialmente.
- 15.7.1. Caso a Contratante determine, a multa deverá ser recolhida no prazo máximo de 15 (quinze) dias, a contar da data do recebimento da comunicação enviada pela autoridade competente.
- 15.8. Caso o valor da multa não seja suficiente para cobrir os prejuízos causados pela conduta do licitante, a União ou Entidade poderá cobrar o valor remanescente judicialmente, conforme artigo 419 do Código Civil.
- 15.9. A autoridade competente, na aplicação das sanções, levará em consideração a gravidade da conduta do infrator, o caráter educativo da pena, bem como o dano causado à Administração, observado o princípio da proporcionalidade.
- 15.10. Se, durante o processo de aplicação de penalidade, se houver indícios de prática de infração administrativa tipificada pela Lei nº 12.846, de 1º de agosto de 2013, como ato lesivo à administração pública nacional ou estrangeira, cópias do processo administrativo necessárias à apuração da responsabilidade da empresa deverão ser remetidas à autoridade competente, com despacho fundamentado, para ciência e decisão sobre a eventual instauração de investigação preliminar ou Processo Administrativo de Responsabilização - PAR.
- 15.11. A apuração e o julgamento das demais infrações administrativas não consideradas como ato lesivo à Administração Pública nacional ou estrangeira nos termos da Lei nº 12.846, de 1º de agosto de 2013, seguirão seu rito normal na unidade administrativa.
- 15.12. O processamento do PAR não interfere no seguimento regular dos processos administrativos específicos para apuração da ocorrência de danos e prejuízos à Administração Pública Federal resultantes de ato lesivo cometido por pessoa jurídica, com ou sem a participação de agente público.
- 15.13. As penalidades serão obrigatoriamente registradas no SICAF.

16. CRITÉRIOS DE SELEÇÃO DO FORNECEDOR

- 16.1. As exigências de habilitação jurídica e de regularidade fiscal e trabalhista são as usuais para a generalidade dos objetos, conforme disciplinado no edital.
- 16.2. Os critérios de qualificação econômico-financeira a serem atendidos pelo fornecedor estão previstos no edital.
- 16.3. Os critérios de qualificação técnica a serem atendidos pelo fornecedor serão:
- 16.3.1. Comprovação de aptidão para o fornecimento de bens em características, quantidades e prazos compatíveis com o objeto desta licitação, ou com o item pertinente, por meio da apresentação de atestados fornecidos por pessoas jurídicas de direito público ou privado.
- 16.3.1.1. Para fins da comprovação de que trata este subitem, os atestados deverão dizer respeito a contratos executados com as seguintes características mínimas:
- Comprovação de aptidão para o fornecimento de bens em características, quantidades e prazos compatíveis com o objeto desta licitação, ou com o item pertinente, por meio da apresentação de atestados fornecidos por pessoas jurídicas de direito público ou privado.
 - Apresentação de um ou mais atestados de capacidade técnica, fornecido por pessoa jurídica de direito público ou privado devidamente identificada, em nome do licitante, que comprove o fornecimento de materiais em características, quantidades e prazos compatíveis com o objeto desta licitação, ou com o item pertinente.
 - Os atestados deverão referir-se a fornecimento de bens no âmbito de sua atividade econômica principal ou secundária especificadas no contrato social vigente.
 - Somente serão aceitos atestados expedidos após a conclusão do contrato ou se decorrido, pelo menos, um ano do início de sua execução, exceto se firmado para ser executado em prazo inferior, conforme item 10.8 do Anexo VII-A da IN SEGES/MPDG n. 5, de 2017.

e) Poderá ser admitida, para fins de comprovação de quantitativo mínimo do fornecimento, a apresentação de diferentes atestados executados de forma concomitante, pois essa situação se equivale, para fins de comprovação de capacidade técnico-operacional, a uma única contratação, nos termos do item 10.9 do Anexo VII-A da IN SEGES/MPDG n. 5/2017.

- 16.4. Os critérios de aceitabilidade de preços serão:
- 16.4.1. Valor Global: R\$ 412.086,75 (quatrocentos e doze mil oitenta e seis reais setenta e cinco centavos).

16.4.2. Valores unitários: conforme planilha inserida no subitem 1.1 deste termo.

- 16.5. O critério de julgamento da proposta é o menor preço global.
- 16.6. As regras de desempate entre propostas são as discriminadas no edital.

17. ESTIMATIVA DE PREÇOS E PREÇOS REFERENCIAIS

- 17.1. O custo estimado total da contratação é de R\$ 412.086,75 (quatrocentos e doze mil oitenta e seis reais setenta e cinco centavos).
- 17.2. As despesas decorrentes da presente contratação correrão à conta de recursos específicos consignados no Orçamento Geral da União deste exercício, na dotação abaixo discriminada:

Gestão/Unidade:
Fonte de Recursos:
Programa de Trabalho:
Elemento de Despesa:
Plano Interno:
Nota de Empenho:

ASSINATURAS DOS MEMBROS DA EQUIPE DE PLANEJAMENTO	
Nome: PATRÍCIA CALDAS MONTEIRO	Matrícula/SIAPE: 1291209
(assinado eletronicamente) PATRÍCIA CALDAS MONTEIRO Técnico Administrativo	
Nome: MÁRCIO XAVIER DE ARAÚJO	Matrícula/SIAPE: 2076777
(assinado eletronicamente) MÁRCIO XAVIER DE ARAÚJO Coordenador de Planejamento de Compras e Serviços	
APROVO este Termo de Referência.	
Nome: RAFAEL MOYA FERNANDES LOPES	Matrícula/SIAPE: 1534297
(assinado eletronicamente) RAFAEL MOYA FERNANDES LOPES Gerente de Recursos Logísticos	

Aprovação do Termo de Referência pela autoridade competente	
Nome: EDUARDO JOSÉ MARRA	Matrícula/SIAPE: 1533949
Considerando as justificativas apresentadas pelo setor demandante no documento por meio do qual solicita a abertura de processo licitatório em questão e no Termo de Referência, e tendo em vista que este contempla os elementos técnicos capazes de propiciar a avaliação do custo pela Administração com a contratação e os elementos técnicos necessários e suficientes, com nível de precisão adequado para caracterizar o objeto a ser contratado e orientar a execução e fiscalização contratual, assim como os demais elementos obrigatórios pertinentes exigidos no art. 3º, inciso XI, do Decreto nº 10.024/2019, APROVO o referido documento.	
<div>EDUARDO JOSÉ MARRA</div> <div>Superintendente de Gestão Administrativa</div>	

ANEXO A

PLANILHA DE PREÇOS

GRUPO	ITEM	DESCRIÇÃO	UNID	Qtd	VALOR UNIT	VALOR TOTAL
1	1	Mesa gabinete	pç	4		
	2	Mesa Península	pç	3		
	3	Mesa de reunião Ovalada grande	pç	2		
2	4	Tapete Redondo de 2,00 m em polipropileno desenhado com formas geométricas em cores neutras	pç	3		
	5	Tapete Redondo de 2,5m em polipropileno desenhado com formas geométricas em cores neutras	pç	1		
	6	Tapete Retangular 3,00 x 2,00 em polipropileno desenhado com formas geométricas em cores neutras	pç	1		
3	7	Estação de trabalho para 4 lugares em “X”		10		
	8	Estação de trabalho para 2 lugares em “T”	pç	10		
4	9	Puffes grandes tipo "maçã": 01 amarelo, 01 vermelho e 02 laranjas Todos em couro sintético	pç	4		
	10	Puffes grandes tipo "pêra" cor amarelo. Todos em couro sintético	pç	2		
5	11	Mesa redonda 1,00m com 04 lugares modelo Eames (ou similar) com tampo MDF branco e pés de madeira	pç	4		
	12	Cadeiras Eames (ou similar) laranja em prolipropileno e pés de madeira	pç	16		

13	Prateleira com estrutura de metalon 2x2cm medindo 2,91m de largura, 0,40m de profundidade e 2,54m de altura com nichos de formas variadas, com nichos em MDF Savana da fabricante Guararapes (ou similar);	pç	1		
14	Mesa de escritório com formato em L e detalhes ovais medindo 2,60x1,70m e profundidade 0,80m, com tampo em mármore nero marquina e base cromada;	pç	1		
15	Mesa de reunião retangular medindo 3,13x1,20m com tampo em mármore nero marquina e base cromada, com uma mesa mais alta em MDF Savana da fabricante Guararapes (ou similar) localizada na ponta;	pç	1		
16	Chapa de MDF Savana da fabricante Guararapes (ou similar) em volta do pilar existente.(02 chapas 15mm 1,00x2,56m / 01 chapa 15mm 0,74x2,56m)	pç	3		
17	Bancada em MDF 4,70m largura e 0,50m profundidade / painel 1,35 largura e 2,00m altura com nicho e duas portas na parte inferior e prateleira na parte superior	pç	1		
18	Expositores com estrutura de metalon 3x3cm na cor preta com prateleiras de MDF da fabricante Guararapes (ou similar)	pç	2		
19	Totens baixos para decoração em MDF branco e chapa metálica 2x2cm com 80cm largura x 50cm comprimento x 30cm altura;	pç	2		
20	Painel para TV em MDF branco com 1,35 m de largura e 2,00 m de altura, com nicho e duas portas na parte inferior e prateleira na parte superior	pç	1		
21	Mesa de canto redonda 40 cm modelo Cross fabricante Neobox (ou similar) com tampo MDF Pretoria e pés cromados	pç	2		
22	Mesa retangular 0,60x1,10m / altura 23cm modelo Uvim (ou similar) em MDF cor preto com acabamento em Laca acetinado	pç	1		
23	Banqueta alta, material estrutura em aço cromado, tipo assento fixo em couro sintético amarelo, material da base do assento em aço cromado, altura 76cm	pç	4		
24	Poltronas giratórias laranjas modelo Swam (ou similar) em couro sintético	pç	4		
				TOTAL	

ANEXO B
IMAGENS ILUSTRATIVAS DOS ITENS

A seguir, itens cuja descrição se torna facilitada e complementada com imagens, sendo essas meramente ilustrativas.

ITEM 01

Mesa gabinete

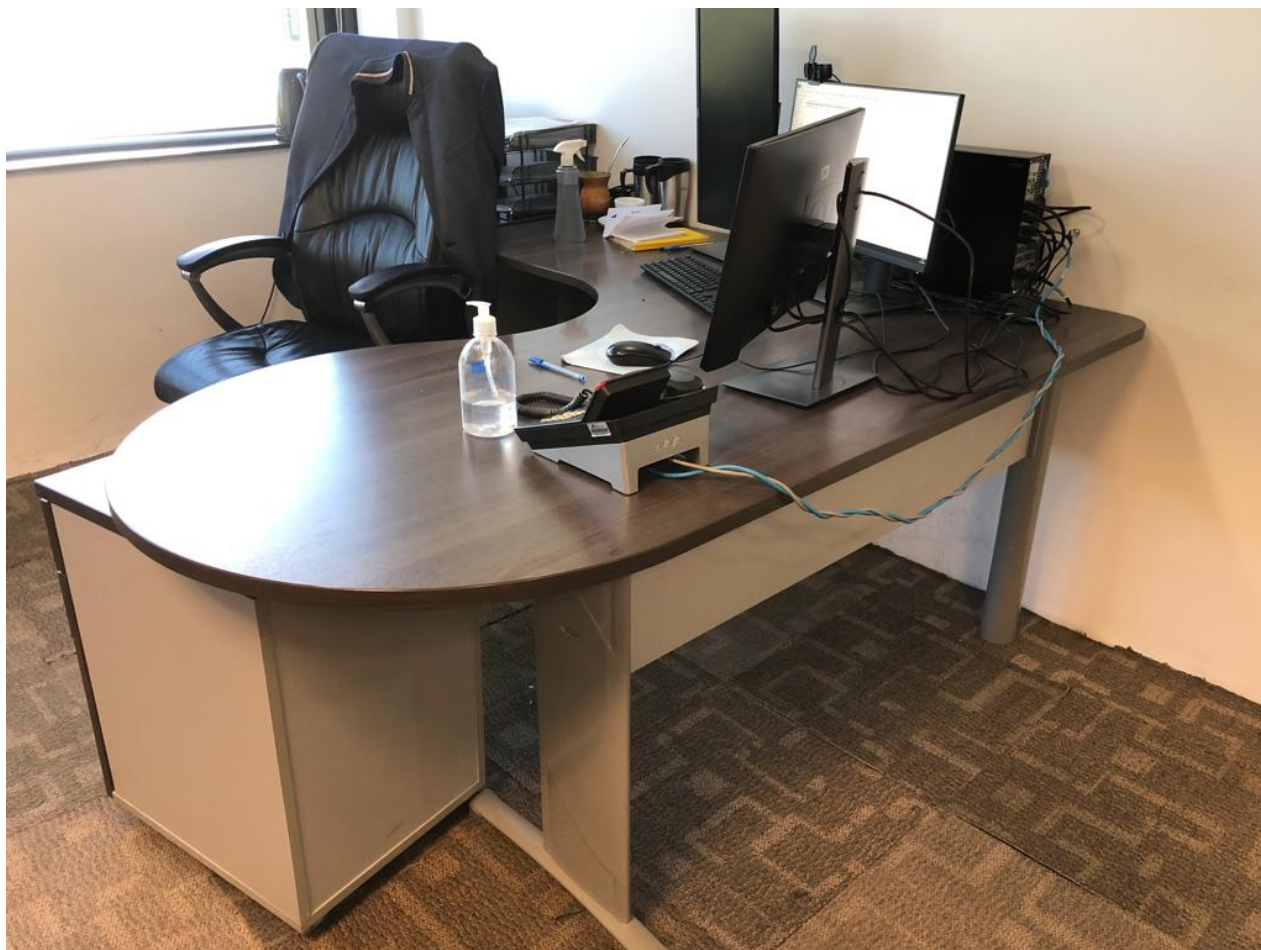

ITEM 2

Mesa Península



ITEM 03
MESA DE REUNIÃO OVALADA GRANDE



ITEM 4

Tapete Redondo de 2,00 m em polipropileno desenhado com formas geométricas em cores neutras



ITEM 5

Tapete Redondo de 2,5m em polipropileno desenhado com formas geométricas em cores neutras



ITEM 6

Tapete Retangular 3,00 x 2,00 em polipropileno desenhado com formas geométricas em cores neutras



ITEM 7

ESTAÇÃO DE TRABALHO PARA 4 LUGARES EM "X"



ITEM 8

ESTAÇÃO DE TRABALHO PARA 2 LUGARES EM "T"

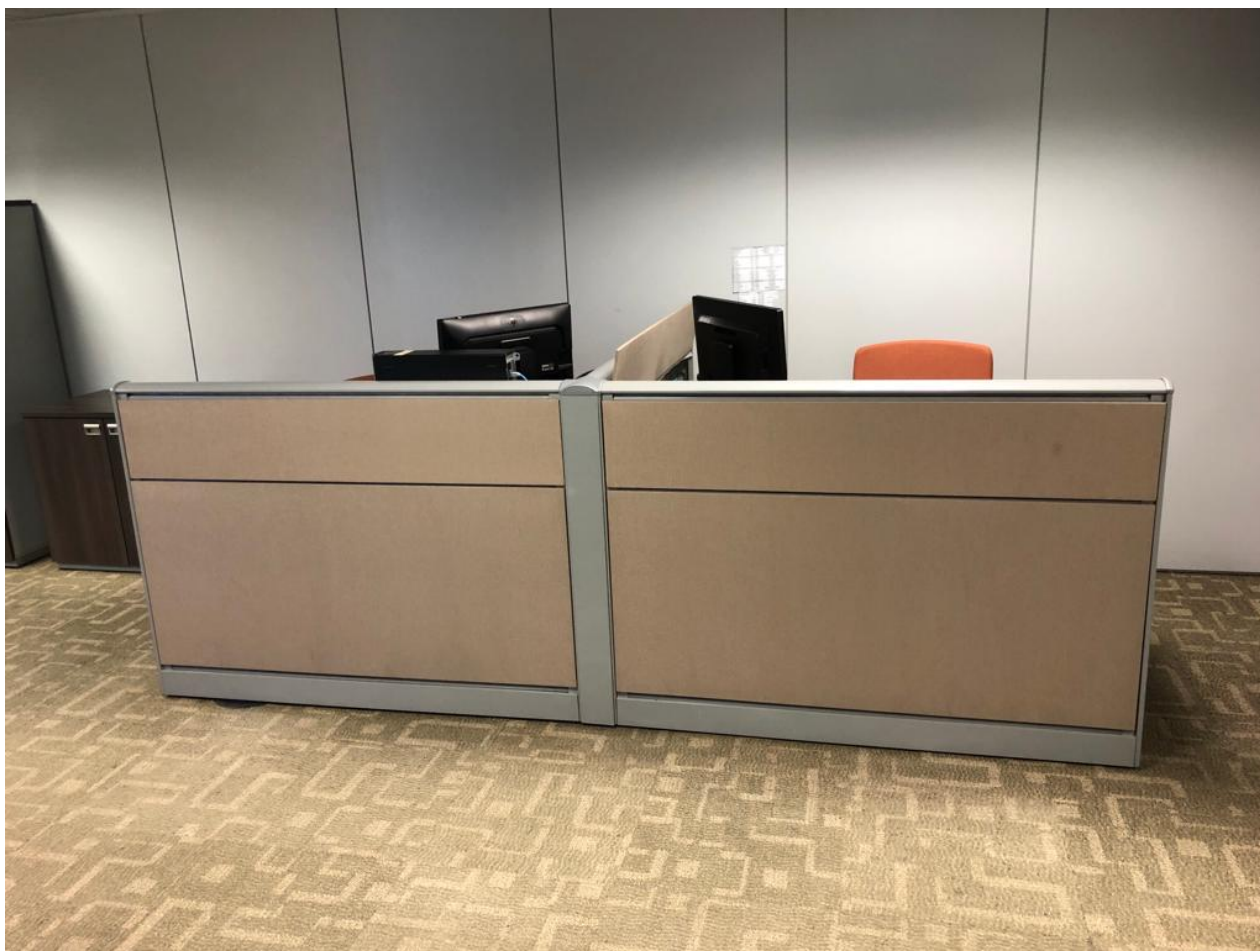

ITEM 9

Puffes grandes tipo "maçã": 01 amarelo, 01 vermelho e 02 laranjas Todos em couro sintético



Puff maçã

ITEM 10

Puffes grandes tipo "pêra" cor amarelo. Todos em couro sintético



Puff Pêra

ITEM 11

Descrições do item 11 - Mesas redondas medindo 1,00m de diâmetro, 0,75m de altura, modelo Eames (ou similar) com tampo MDF branco e pés de madeira maciça com aplicação de verniz poliuretano e perfil de aço com acabamento em pintura epóxi-pó



ITEM 12

Cadeiras Eames (ou similar) na cor laranja com assento/encosto em prolipropileno e pés de madeira maciça com aplicação de verniz poliuretano e perfil de aço com acabamento em pintura epóxi-pó, capaz de suportar até 100 kg, e com altura até o assento: 44,5 cm, altura até o encosto de 0,80m e profundidade de 0,55cm



ITEM 13

Prateleira com estrutura de metalon 2x2cm medindo 2,91m de largura, 0,40m de profundidade e 2,54m de altura com nichos de formas variadas, com nichos em MDF Savana da fabricante Guararapes (ou similar);

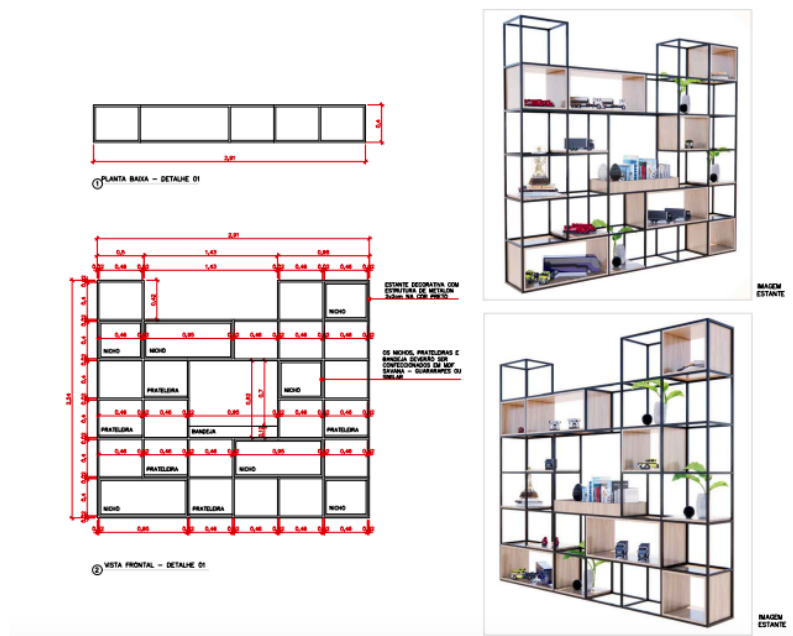

ITEM 14

Mesa de escritório com formato em L e detalhes ovais medindo 2,60x1,70m e profundidade 0,80m, com tampo em mármore negro marquiza e base cromada;



ITEM 15

Mesa de reunião retangular medindo 3,13x1,20m com tampo em mármore nero marquina e base cromada, com uma mesa mais alta em MDF Savana da fabricante Guararapes (ou similar) localizada na ponta;

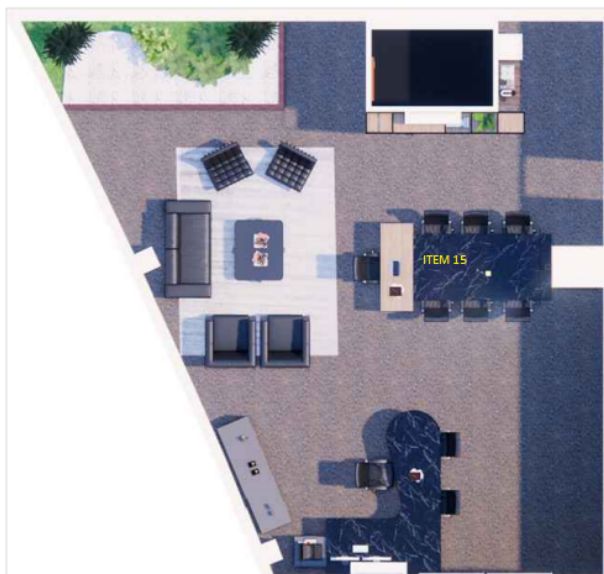

ITEM 16

Chapa de MDF Savana da fabricante Guararapes (ou similar) em volta do pilar existente. (02 chapas 15mm 1,00x2,56m / 01 chapa 15mm 0,74x2,56m)

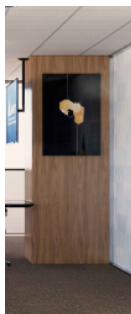

ITEM 21

Mesa de canto redonda 40 cm modelo Cross fabricante Neobox (ou similar) com tampo MDF Pretoria e pés cromados



ITEM 22

Mesa retangular 0,60x1,10m / altura 23cm modelo Uvim (ou similar) em MDF cor preto com acabamento em Laca acetinado



ITEM 24

Poltronas giratórias laranjas modelo Swam (ou similar) em couro sintético





Documento assinado eletronicamente por **RAFAEL MOYA FERNANDES LOPES**, **Gerente**, em 21/07/2022, às 15:55, conforme horário oficial de Brasília, com fundamento no art. 6º, § 1º, do [Decreto nº 8.539, de 8 de outubro de 2015](#).



Documento assinado eletronicamente por **EDUARDO JOSE MARRA**, **Superintendente**, em 22/07/2022, às 12:38, conforme horário oficial de Brasília, com fundamento no art. 6º, § 1º, do [Decreto nº 8.539, de 8 de outubro de 2015](#).



A autenticidade deste documento pode ser conferida no site http://sei.antt.gov.br/sei/controlador_externo.php?acao=documento_conferir&id_orgao_acesso_externo=0, informando o código verificador **12404571** e o código CRC **DBEE92D0**.